

SimplexFAKT - Änderungsdocument

1. Inhalt

1. Inhalt	0
1. Version 1.2.1 (03/2016)	1
1.1. Routenplaner	1
1.2. Datenbankupdate	1
1.3. OP – Fehlerbehebung.....	1
2. Version 1.2.2 (04/2016)	1
2.1. Kundenstamm : Dokumentenarchiv	1
2.2. Verzeichnisstruktur (Standard)	2
2.3. Kundenartikel.....	2
3. Version 1.3.0 (04/2016)	2
3.1. Versand per E- Mail.....	2
4. Version 1.3.1 (05/2016)	3
4.1. Dokumentenarchiv.....	3
4.2. Fehlerbehebung.....	3
5. Version 1.3.2 (05/2016)	3
5.1. E- Mail – Versandprotokollierung	3
6. Version 1.3.3(05/2016)	4
6.1. Fehlerbehebung.....	4
6.2. Positionserfassung	4
6.3. Allgemein	4
7. Version 1.3.6 (07/2016)	5
7.1. Neu Felder Firmenstamm	5
7.2. Fehlerbehebung.....	5
7.3. Kopieren Kunde.....	5
8. Version 1.4.0 (09/2016)	5
8.1. Startbildschirm.....	5
8.2. Lizenzierung	6

1. Version 1.2.1 (03/2016)

1.1. Routenplaner

Im Kundenstamm können Sie jetzt die Routenplanung von Google Maps aufrufen. Google Maps ist nicht Bestandteil von SimplexFAKT und wird über einen Link extern aufgerufen.

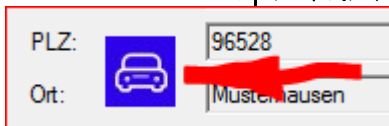

Diese Funktion ist hilfreich, wenn Sie z.B. Anfahrten kilometergenau berechnen möchten oder Fahrzeiten ermitteln möchten.

1.2. Datenbankupdate

Für den Fall, dass Tabellen oder Tabellenfelder hinzugekommen sind, haben wir ein automatisches Datenbankupdate eingebaut. Die Notwendigkeit der Ausführung wird vom Programm automatisch erkannt. Es werden zunächst die Tabellen, dann die Tabellenfelder geprüft und gegebenenfalls angepasst.

1.3. OP – Fehlerbehebung

Bei mehrfachem Aufruf des Mahnwesens (ohne vorher das Programm zu verlassen) kam es manchmal zu Zugriffsfehlern. Fehler behoben

2. Version 1.2.2 (04/2016)

2.1. Kundenstamm : Dokumentenarchiv

Im Kundenstamm gibt es jetzt ein DokumentenArchiv. Sie können hier Dokumente hinterlegen, die bereits existieren oder neue Dokumente aus unterschiedlichen Vorlagen erzeugen. Sie können vorhandene Dokumente per Button in das Archiv holen, einer Dokumentenart (z.B.: Allgemein, Kennwörter, Problembehandlung etc.) zuordnen. Wenn Sie mehrere Dokumente zuordnen wollen, können Sie diese direkt in das Kundenverzeichnis kopieren und anschließend die gewünschten Zuordnungen vornehmen. Betätigen Sie dazu (nach dem Kopieren) den Button „Archiv aus Kundenverzeichnis aktualisieren“. Diese Dokumentenarten können Sie selbst vergeben. Neuanlage von Dokumenten erfordert installierte Software auf Ihrem PC, wie z.B.: MS Word für neue Worddokumente oder OpenOffice für neues Tabellenkalkulationsdokument.

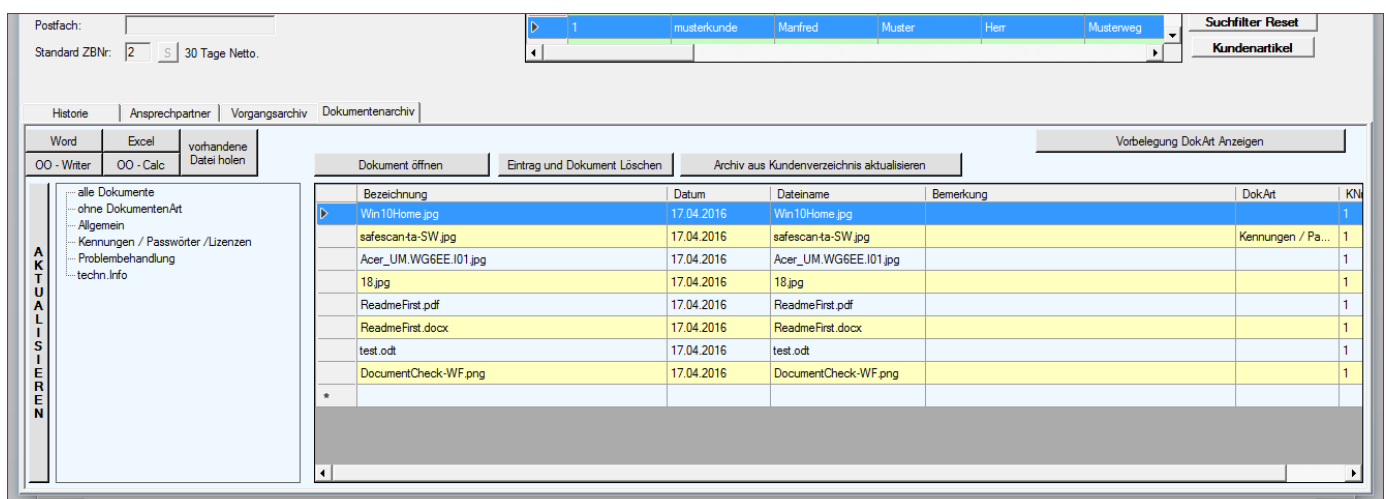

Bezeichnung	Datum	Dateiname	Bemerkung	DokArt	KN
Win10Home.jpg	17.04.2016	Win10Home.jpg			1
safescan-ta-SW.jpg	17.04.2016	safescan-ta-SW.jpg		Kennungen / Pa...	1
Acer_UM.WG6EE.I01.jpg	17.04.2016	Acer_UM.WG6EE.I01.jpg			1
18.jpg	17.04.2016	18.jpg			1
ReadmeFirst.pdf	17.04.2016	ReadmeFirst.pdf			1
ReadmeFirst.docx	17.04.2016	ReadmeFirst.docx			1
test.odt	17.04.2016	test.odt			1
DocumentCheck-WF.png	17.04.2016	DocumentCheck-WF.png			1

2.2. Verzeichnisstruktur (Standard)

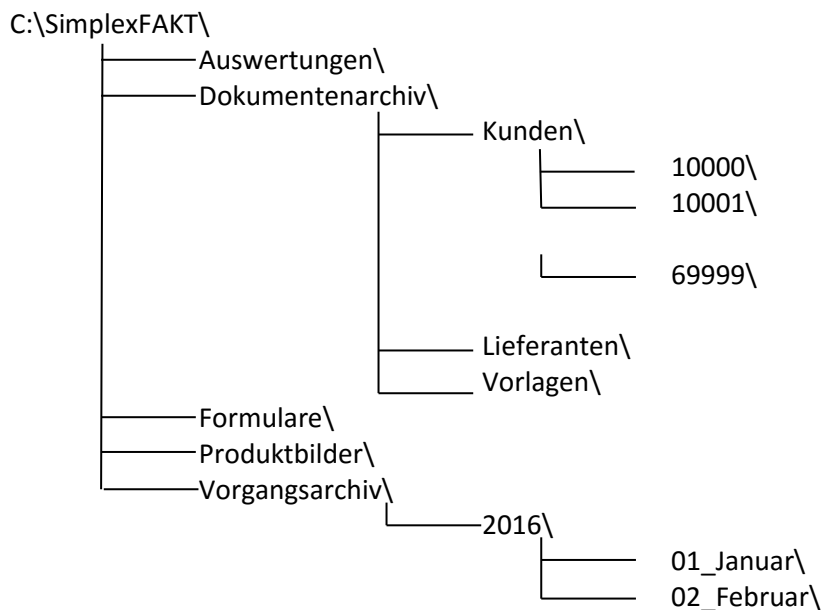

2.3. Kundenartikel

Fehler beim Speichern mehrerer Kundenartikel behoben.

3. Version 1.3.0 (04/2016)

3.1. Versand per E- Mail

Wie haben einen selbst programmierten E- Mail- Client zum Versand von Dokumenten per Mail direkt aus *SimplexFAKT* eingebaut.

Sie können damit aus dem Vorgangsarchiv und aus der Positionserfassung diverse Dokumente bzw. Vorgänge(im .pdf – Format) versenden.

In den Stammdaten müssen Sie zunächst die Einstellungen für den SMTP – Server vornehmen. Für einige wichtige Provider haben wir bereits Daten zur Auswahl für Sie bereitgestellt.

- Versandadresse: pluthardt@t-online.de
- Signatur: mit freundlichen Grüßen, Luthardt, LUTHARDT
- Mail Provider: Telekom
- SMTP- Server-Adresse: securesmtp.t-online.de
- Port: 587
- SSL:
- E-Mail Benutzer: pluthardt@t-online.de

Below the settings is a table of SMTP providers:

Name	SMTPServer	Port/SSL/TLS	Benutzername
GMX	mail.gmx.net	465	GMX-E-Mail-Adre...
Gmail/GoogleMail	smtp.gmail.com	587	Benutzername@...
Web.de	smtp.web.de	587	Benutzername
T-Online	securesmtp.t-onli...	587	E-Mail-Adresse
1&1	smtp.1und1.de	0	E-Mail-Adresse
Yahoo	smtp.mail.yahoo....	465	Benutzername
Kabel Deutschland	smtp.kabelmail.de	0	Komplette Kabel...
O2 Online	smtp.o2online.de	0	Benutzername@...
Alice	smtp.alice.de	0	Alice E-Mail-Adre...
Arcor	mail.arcor.de	0	Benutzername@...

Sie können die Daten aus der Tabelle per Doppelclick übernehmen.

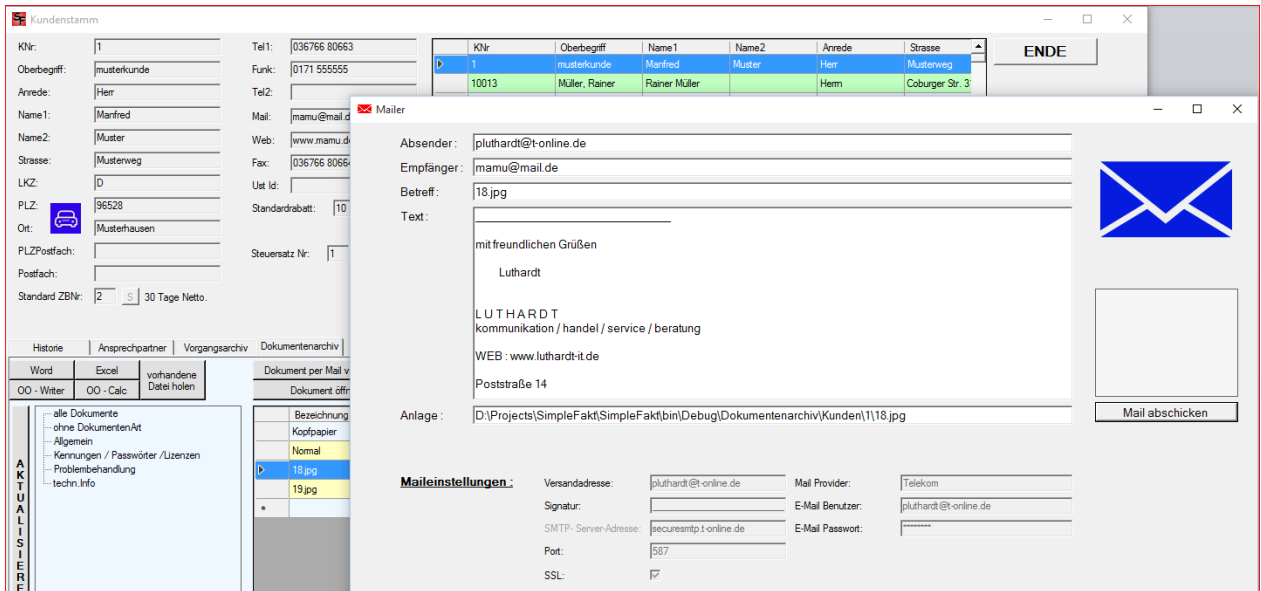

4. Version 1.3.1 (05/2016)

4.1. Dokumentenarchiv

Für Anwender, die weder MS- Office noch Open Office installiert haben, gibt es jetzt einen Button zum Erstellen eines neuen Textdokumentes mittel MS Wordpad (im Lieferumfang aller Windows- Versionen enthalten).

Für einfache Dokumente gibt es die Möglichkeit reine Textdateien mit dem Windows- Editor zu erstellen.

4.2. Fehlerbehebung

Es wurden diverse kleine Fehler behoben, z.B. ist ein doppeltes versenden von Mails durch versehentliches doppelclicken des „Sende“- Buttons unterbunden.

Die Preisübernahme in den Vorgang bei Kundenartikeln wurde korrigiert.

5. Version 1.3.2 (05/2016)

5.1. E- Mail – Versandprotokollierung

Der Versand von Mails wird jetzt mitprotokolliert. Im Kundenstamm gibt es einen neuen Kartenreiter : „Mailjournal“. Sie sehen hier die Auflistung der, an den Kunden versendeten Mails, den Text der Mail und die Vorschau des gesendeten Dokumentes. Sie können von hier aus das Dokument öffnen, sofern dem Dateityp eine Anwendung in Windows zugeordnet ist.

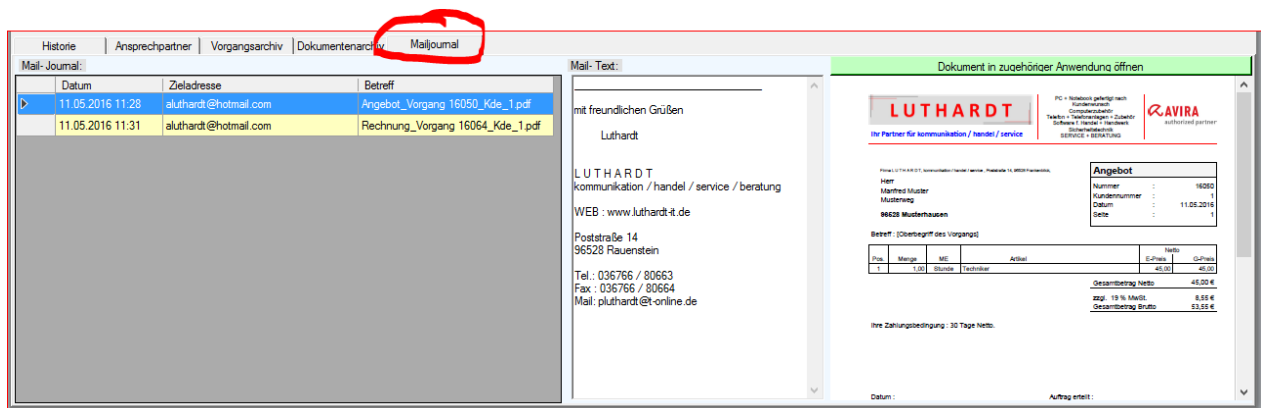

Historie	Ansprechpartner	Vorgangsarchiv	Dokumentenarchiv	Mailjournal
----------	-----------------	----------------	------------------	-------------

Mail- Journal:

Datum	Zieladresse	Betreff
11.05.2016 11:28	aluthardt@hotmail.com	Angebot_Vorgang 16050_Kde_1.pdf
11.05.2016 11:31	aluthardt@hotmail.com	Rechnung_Vorgang 16064_Kde_1.pdf

Mail- Text:

mit freundlichen Grüßen
Luthardt

LUTHARDT
kommunikation / handel / service / beratung
WEB : www.luthardt-it.de

Poststraße 14
96528 Rauenstein
Tel.: 036766 / 80663
Fax : 036766 / 80664
Mail: pluthardt@t-online.de

Dokument in zugehöriger Anwendung öffnen

LUTHARDT
Ihr Partner für kommunikation / handel / service

PC + Notebook gefertigt nach Kundenwunsch
Computerzubehör
Telefon + Telefonanlagen + Zubehör
Software f. Handel + Handwerk
Sicherheits Technik
SERVICE + BERATUNG

AVIRA
authorized partner

FinanzLUTHARDT, kommunikation / handel / service, Poststraße 14, 96528 Rauenstein

Herr
Manfred Muster
Musterweg
96528 Musterhausen

Angebot

Nummer	: 16050
Kundennummer	: 1
Datum	: 11.05.2016
Seite	: 1

Betreff : [Oberbegriff des Vorgangs]

Pos.	Menge	ME	Artikel	Netto	G-Preis
1	1,00	Stunde	Techniker	45,00	45,00
				Gesamtbetrag Netto	45,00 €
				zzgl. 19 % MwSt.	8,55 €
				Gesamtbetrag Brutto	53,55 €

Ihre Zahlungsbedingung : 30 Tage Netto.

Datum : Auftrag erteilt :

6. Version 1.3.3(05/2016)

6.1. Fehlerbehebung

Es wurden diverse kleinere Fehler behoben.

6.2. Positionserfassung

Sie können jetzt für den Mailversand eines Vorganges die E- Mail- Adresse eines Ansprechpartners des Kunden auswählen.

Musterweg Standard ZBNr: 2 2 S 30 Tage Netto.
96528 Musterhausen Steuersatz Nr: 1 1 S 19 % Standard

Amazon Tel1: 036766 80663 Tel2: Funk: 0171 555555 Fax: 036766 80664 Mail: mamu@mail.de S

Oberbegriff	Name1	Name2	Mail	Ort	Tel1	Tel2	Funk	Fax	WEB
AP Musterkunde	Fritz	Muster	FMu@mailprovid...						
*									

6.3. Allgemein

Die Suchbuttons aller Fenster wurden farblich besser hervorgehoben.

Standard ZBNr: 1 S Sofort Netto, ohne Ab

Währung / Kürzel €

Steuersatz Nr: 1 S 19 % Standard

Historie Führen:

7. Version 1.3.6 (07/2016)

7.1. Neu Felder Firmenstamm

Es wurden neue Felder für Kunden- + Lieferantennummern hinzugefügt.

Erste Kunden Nr:	10000
Letzte Kunden Nr:	69999
Erste Lieferanten Nr:	70000
Letzte Lief Nr:	99999

7.2. Fehlerbehebung

Bei Verwendung von Kundenartikeln traten Berechnungsfehler auf, wenn ein Artikel einem Kunden mehrfach zugeordnet wurde (z.B. Anfahrt). Das wurde korrigiert.

Unter bestimmten Umständen kam es zu falscher Vergabe von Rechnungsnummern. Fehler ist seit Version 1.3.4 behoben.

7.3. Kopieren Kunde

Funktionalität eingearbeitet.

8. Version 1.4.0 (09/2016)

8.1. Startbildschirm

Das Aussehen des Startbildschirmes wurde verbessert und optimiert. Am unteren Rand wurde eine Statusleiste implementiert.

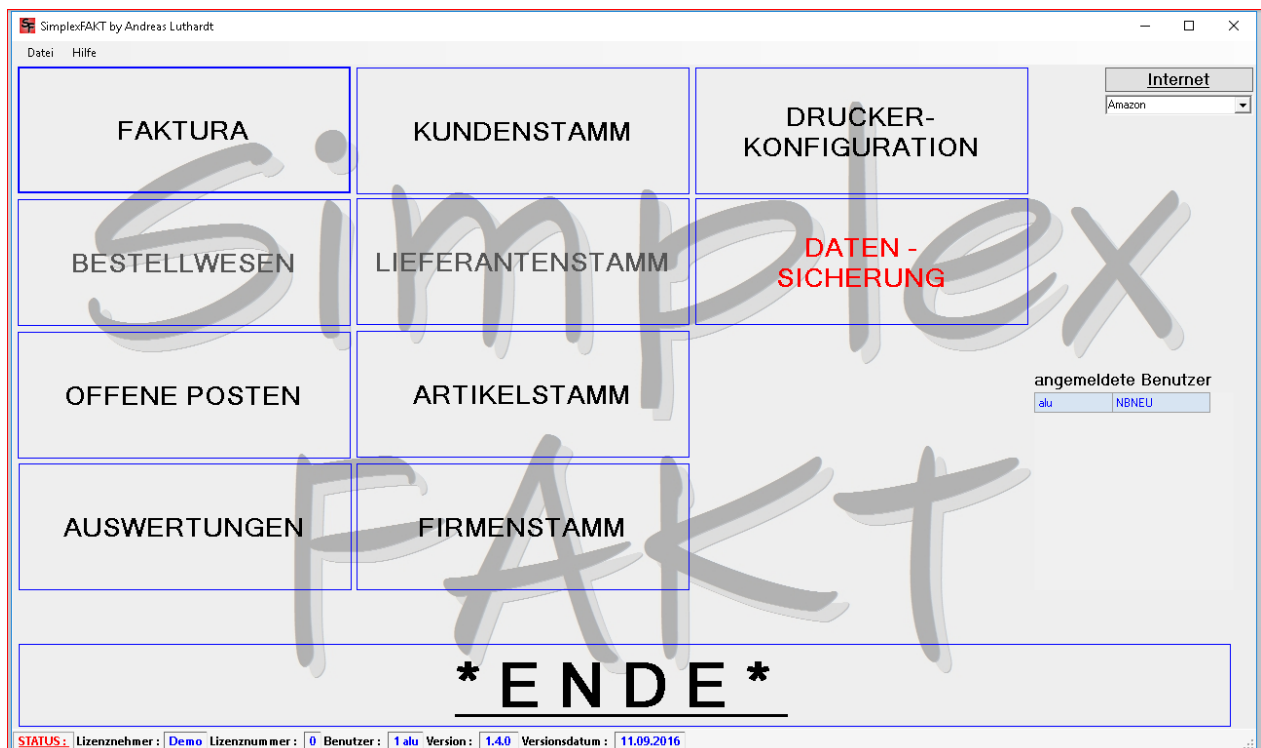

8.2. Lizenzierung

Das Lizenzierungssystem wurde umgestellt. Der Hardwareerschutz(Dongle) wird nur noch benötigt, wenn über längere Zeiträume keine Internetverbindung zur Verfügung steht.

Die Lizenz wird jetzt im Firmenstamm eingepflegt und mit periodisch mit unserem Lizenzserver abgeglichen. Hierdurch werden Lizenzänderungen automatisch eingetragen.

Mit dem Button „meine Lizenz aktualisieren“ können Sie die Aktualisierung ihrer Lizenz manuell anstoßen.

Ihre SimplexFAKT - Lizenz		<input type="button" value="meine Lizenz aktualisieren"/>	
Lizenz Nr.:	<input type="text" value="0"/>	<input type="text" value="Demo"/>	<input type="button" value="Lizenz ändern"/>
Grundmodul:	<input type="text" value="1"/>	Lager:	<input type="text" value="0"/>
Auswertungen:	<input type="text" value="1"/>	Serien- Nr.:	<input type="text" value="0"/>
Lieferanten:	<input type="text" value="0"/>	Netzwerk:	<input type="text" value="1"/> (2 Arbeitsplätze)
Offene Posten:	<input type="text" value="1"/>	Zusatzclient:	<input type="text" value="0"/>
Bestellwesen:	<input type="text" value="0"/>		

Legende: Modul lizenziert Modul nicht lizenziert